



Real Federación
Española de Atletismo

Real Federación Española de Atletismo

Av. Valladolid, 81, 1º - 28008 Madrid – Tel. 91 548 24 23 – Fax: 91-547 61 13 / 91-548 06 38
Correo electrónico: secgeneral@rfea.es – Página Web: <http://www.rfea.es> – CIF: Q-2878003-I

ÁREA DE COMPETICIONES

CIRCULAR Nº: 144/2009

- A todas las Federaciones Autonómicas (para su máxima difusión)
- A los clubes de División de Honor y Primera División

CAMPEONATO DE ESPAÑA ABSOLUTO

Barcelona, 1 y 2 agosto 2009

INTRODUCCIÓN

La Real Federación Española de Atletismo, la Federación Catalana de Atletismo y el Comité Organizador del Campeonato de Europa de Atletismo Barcelona 2010 organizarán el 89º Campeonato de España Absoluto de Atletismo y el 37º Campeonato de España de Clubes de relevos 4x100 y 4x400, durante los días 1 y 2 de agosto. Información adicional sobre el campeonato se puede encontrar en www.rfea.es

INSTALACIÓN

El Campeonato de España de Atletismo se celebrará en el Estadi Olímpic de Montjuic Lluís Companys de Barcelona con el horario que se adjunta a la presente circular (ANEXO I), que podrá variar en función del número de participantes y de las necesidades de la retransmisión por televisión.

CENTRO DE INFORMACIÓN TÉCNICA

El Centro de Información Técnica será el punto de encuentro entre clubes y organización en cuanto a información técnica de la competición. Los clubes y Federaciones podrán retirar listados de salida, resultados, elementos personales requisados en cámara de llamadas y artefactos personales una vez finalizada la competición. Las reclamaciones a los resultados en 1ª instancia (si no lo ha hecho previamente el propio atleta ante el Juez Árbitro) y en 2ª instancia ante el Jurado de Apelación se presentarán en el CIT, estas últimas con depósito económico de 60 euros.

El CIT está ubicado en la Sala 125 de la planta baja (ver Anexo III – Plano B). El horario de apertura abarcará desde 1 hora antes de la primera prueba de cada jornada hasta 45' de la última prueba.

ACREDITACIONES

Por ser este evento Prueba Test del Campeonato de Europa de Atletismo 2010 la Organización utilizará el mismo sistema de control de acreditaciones y circulación previsto para el Campeonato de Europa de Atletismo. Todas las personas involucradas en la competición deberán acreditarse de acuerdo con las instrucciones que se indican a continuación. Las acreditaciones portarán, además de los datos de la persona, colectivo y accesos autorizados, fotografía identificativa que servirá como documento de identificación durante todo el Campeonato.

Con objeto de facilitar el proceso de acreditación y evitar esperas se recomienda el envío de la fotografía tamaño carnet junto con el impreso de acreditación. La fotografía deberá cumplir las siguientes características:

- en formato .jpeg y no puede superar 1MB

Patrocinadores Principales



Proveedores Oficiales



Colaboradores



- tamaño debe ser 180x240 pixeles – o en relación tamaño “3x4”
- tiene que ser en color
- debe mostrar la cara, incluyendo la cabeza y los hombros
- no se puede llevar sombrero/ gorro ni gafas en la foto
- el fondo de la fotografía debe ser liso

El Centro de Acreditaciones está ubicado en la planta baja del estadio acceso por C/ Paseig Olímpic (ver Anexo III – Plano B) y abrirá con el siguiente horario:

Jueves, 30 julio	17:00 – 21:00
Viernes, 31 julio	10:00 – 21:00
Sábado, 1 agosto	08.00 - 13.00 y de 14:30 – 21:00
Domingo, 2 agosto	09:00 – 12:00 y de 15:00 – 19:00

Las acreditaciones serán personales e intransferibles y deberán llevarse en sitio bien visible. Será responsabilidad única de la Real Federación Española de Atletismo la aceptación o no de solicitudes. En el caso de Delegados de Clubes y Federaciones estas se deberán dirigir rellenando el formulario adjunto (Anexo II) a la siguiente dirección:

Anacleto Jiménez

Area de Competiciones RFEA

calendario@rfea.es

Fax: 91 547 61 13

ATLETAS.-La inscripción y acreditación de todos los atletas participantes en el Campeonato de España (Individual y Relevos) se realizará a través de la intranet de la RFEA por parte de sus respectivas Federaciones Autonómicas o clubes (en el caso de División de Honor y 1ª División). No se admitirán inscripciones por otros medios. El plazo de inscripción finaliza el martes 28 de Julio. La admisión de la inscripción del atleta implica asimismo la aprobación de su acreditación. La acreditación de aquellos atletas cuya fotografía esté en posesión de la RFEA ((bien porque esta foto la posea la RFEA en su licencia o porque se envíe con antelación a la fecha límite de acreditación) en el momento del cierre de inscripciones será impresa con antelación y podrá ser recogida por el Delegado de su club en el momento de la confirmación.

Aquellos atletas cuya foto no esté alojada en la intranet de la RFEA deberán pasar previamente por el Centro de Acreditaciones (Anexo III - Plano B) para retirar su acreditación.

Ningún atleta podrá acceder a la instalación sin la correspondiente acreditación y por consiguiente no podrá participar en el campeonato, aun teniendo dorsal, si no se hubiese acreditado convenientemente.

DELEGADOS DE FEDERACIONES Y CLUBES.-Cada una de las **Federaciones Autonómicas** podrá acreditar a 2 Delegados y recibirá también un pase que les permitirá recoger un juego de resultados oficiales en el CIT. Para ello, la Federación Autónoma deberá solicitar la acreditación de estos Delegados rellenando el impreso adjunto (ver anexo II).

Los **Clubes** participantes podrán acreditar al personal técnico, de acuerdo con el siguiente cuadro:

De 1 a 5 atletas	1 persona
De 6 a 15 atletas	2 personas
De 16 a 25 atletas	3 personas
De 26 a 35 atletas	4 personas
De 36 a 45 atletas	5 personas
De 46 a 55 atletas	6 personas y así sucesivamente.

En estas acreditaciones deben estar incluidas las de delegados, médicos, fisioterapeutas, entrenadores, etc.

Patrocinadores Principales



Proveedores Oficiales



Colaboradores



Asimismo, los clubes que participen con 15 atletas o más, recibirán un pase que les permitirá recoger un juego de resultados en el CIT.

Las solicitudes de acreditación se realizarán rellenando el impreso adjunto (anexo II) antes del viernes 24 de julio. Debido a que el plazo de acreditaciones de Delegados finaliza antes del cierre de las inscripciones los clubes deberán indicar en el formulario el orden de prioridad de acreditación de las personas para las que solicita acreditación de modo que una vez finalizado el plazo de inscripciones de atletas se determine desde la RFEA las acreditaciones aceptadas de acuerdo con este criterio (se rechaza las solicitudes con nº de orden más alto).

Los Delegados (tanto de Federaciones como Clubes) deberán recoger su acreditación en el Centro de Acreditaciones en el horario fijado anteriormente.

Ninguna persona podrá acceder a las zonas específicas de atletas y clubes sin poseer la correspondiente acreditación.

El plazo límite para la recepción de las peticiones de acreditaciones para el Campeonato de España finaliza a las 18.00 horas del viernes 24 de julio. No se aceptara ninguna petición de acreditación pasado este plazo.

INSCRIPCIONES

El plazo para la finalización de las inscripciones en las pruebas individuales y relevos (incluyendo las pruebas de Decathlon y Heptathlon) del Campeonato de España finaliza el martes 28 de julio (inclusive). El listado de atletas participantes se publicará en www.rfea.es a las 14:00 horas del miércoles 29 de Julio.

CONFIRMACIONES y RETIRADA DE DORSALES

Las confirmaciones de participación de los atletas en pruebas individuales se realizarán en el Centro de Acreditaciones de acuerdo con el siguiente horario:

Viernes, 31 julio	18.00 - 21.00
Sábado, 1 agosto	09.00 - 14.00 y de 16.30 - 21.00

De acuerdo con la normativa vigente, todos los atletas deberán confirmar obligatoriamente su participación y retirar su dorsal antes de 21.00 horas del día anterior a la celebración de su prueba.

Así, los atletas que participen el sábado 1 de agosto realizarán su confirmación antes de las 21.00 horas del viernes 31 de julio y los que lo hagan el domingo 2 de agosto deberán confirmar antes de las 21.00 del sábado 1 de agosto.

No podrá participar ningún atleta que confirme fuera del plazo señalado puesto que las series se componen una vez finalizan los plazos establecidos para las confirmaciones.

IMPORTANTE: El hecho de haber confirmado y poseer el dorsal no es condición suficiente ya que es imprescindible poseer la correspondiente acreditación para acceder a la zona de Calentamiento y Cámara de Llamadas.

Las confirmaciones se realizarán por clubes. Cada delegado deberá confirmar y retirar los dorsales de todos los atletas de su club, firmando en la hoja correspondiente. En el caso de que un atleta confirme individualmente su participación, deberá firmar en la hoja correspondiente su confirmación y la retirada de su dorsal.

Patrocinadores Principales



Proveedores Oficiales



Colaboradores



Una vez realizada la confirmación, cualquier cambio sobre la misma será realizado por escrito y dentro del plazo establecido. Es decir, antes de las 21.00 horas del viernes o sábado, en función de la prueba que se trate.

ENTRADAS

El precio de las entradas para poder presenciar el Campeonato de España de Atletismo es el siguiente:

		TRIBUNA	GRADA
Abono 2 días *		12 €	6 €
1 de Agosto (sábado)	mañana	Libre acceso	
	tarde	6 €	3 €
2 de Agosto (domingo)	mañana	Libre acceso	
	tarde	10 €	5 €
menores de 12 años		Acceso Gratuito (necesario recoger entrada en taquillas)	

* El abono también da derecho a asistir al Miting de Atletismo Ciutat de Barcelona (25 de Julio), pero hay que adquirir el Abono Combinado Miting + Campeonato y no el Abono sólo del Campeonato.

Se pueden adquirir las entradas a través de la Web del campeonato, www.servicaixa.com y en las taquillas del Estadio con el siguiente horario:

Sábado 1 de agosto: 09:00 – 13:30 15:30 – 21:00

Domingo 2 de agosto: 09:00 – 13:30 16:00 – 21:00

Entrenadores con licencia RFEA

Los entrenadores con licencia de la RFEA en vigor para la temporada 2008/2009, y que no tengan acreditación para el Campeonato, podrán retirar una invitación para presenciar el Campeonato en las taquillas del Estadio (ver Anexo III – Plano C), en las horas de funcionamiento de las mismas. Deberán presentar un documento (DNI, pasaporte, carnet de conducir, licencia RFEA, etc.) que acredite su personalidad para poder retirar la invitación.

ZONA DE CALENTAMIENTO

Habrán dos zonas en las que los atletas podrán realizar su calentamiento: la pista de atletismo Pau Negre (situada al lado del Estadio, ver Anexo III - Plano A) y la recta interior del estadio. En la pista de atletismo Pau Negre podrán acceder, siempre que vayan acreditados, los atletas, delegados de clubes y el personal sanitario de los mismos, mientras que a la recta interior del estadio solo podrán acceder los atletas, no pudiendo acceder a esta última zona ningún entrenador, delegado o personal sanitario que no sea el del Comité Organizador.

CÁMARA DE LLAMADAS

La Cámara de Llamadas estará situada al final de la recta de calentamiento interior del Estadio (ver Anexo III – Plano B). Es responsabilidad de los atletas participantes presentarse en la Cámara de Llamadas en los horarios que se publicaran a tal efecto.

Durante la competición y sobre todo al entrar en la Cámara de Llamadas, los atletas deberán llevar su acreditación para comprobar su identidad.

En el momento de la confirmación, todos los atletas recibirán información sobre los horarios correspondientes a la presentación en la Cámara de Llamadas.

Patrocinadores Principales



Proveedores Oficiales



Colaboradores



En la Cámara de Llamadas los jueces requisarán, de acuerdo con la reglamentación vigente, todos aquellos objetos cuya entrada no está permitida a la pista (artefactos, tiza, teléfonos móviles, CD's, radios, cámaras de fotos o video, etc.). Todos los objetos requisados podrán ser recuperados en el CIT, una vez finalizada la prueba, previa presentación del recibo que se entregará al atleta en el momento de la requisición.

Para agilizar los trámites en la Cámara de Llamadas, se recomienda a todos los atletas no llevar dichos objetos a la hora de su entrada en la misma.

Los jueces, de acuerdo con los reglamentos de la IAAF y la RFEA, realizarán, entre otros, los siguientes controles en las Cámaras de Llamadas:

- **Dorsales.** Los atletas recibirán dos dorsales para la camiseta de competición, los cuales tendrán que llevar de forma bien visible totalmente extendidos en el pecho y espalda, exceptuando las pruebas de altura y pértiga, en las que podrán portar tan sólo uno. No se permitirá la participación de aquellos atletas que no lleven el dorsal de manera reglamentaria. A todos los participantes se les entregará los números adhesivos para colocar en los lados del pantalón.
- **Zapatillas.** De acuerdo con la reglamentación vigente, se podrá utilizar cualquier número de clavos hasta el máximo permitido, pero el número de posiciones de clavos no podrá exceder de 11. La parte del clavo que sobresalga de la suela o tacón no debe exceder de 9mm, con la excepción del salto de altura y lanzamiento de jabalina en que la parte del clavo que sobresalga no podrá exceder de 12mm. Estos clavos tendrán un diámetro máximo de 4mm.
- **Uniformidad.** Todos los atletas deberán participar con la camiseta y pantalón de su club (body, tops, etc.), que deberá cumplir con la normativa de publicidad de la RFEA.

ARTEFACTOS

Los atletas podrán utilizar sus propios artefactos siempre y cuando se ajusten a la reglamentación vigente y estén en posesión del certificado IAAF.

Al objeto de su comprobación por parte de los jueces deberán hacer entrega de los mismos en el CIT (ver mapa de situación), antes de que finalice la jornada previa a su prueba y de acuerdo con el cuadro adjunto.

Prueba	Límite presentación
Jabalina hombres	Viernes, 31 (18.00 - 20.00)
Peso decathlon	Viernes, 31 (18.00 - 20.00)
Peso hombres	Sábado, 1 (10.00 - 12.00)
Martillo hombres	Sábado, 1 (10.00 - 12.00)
Disco mujeres	Sábado, 1 (10.00 - 12.00)
Jabalina mujeres	Sábado, 1 (10.00 - 12.00)
Peso heptathlon	Sábado, 1 (10.00 - 12.00)
Disco decathlon	Sábado, 1 (17.00 - 19.00)
Jabalina heptathlon	Sábado, 1 (17.00 - 19.00)
Disco hombres	Domingo, 2 (10.00 - 12.00)
Peso mujeres	Domingo, 2 (10.00 - 12.00)
Martillo mujeres	Domingo, 2 (10.00 - 12.00)
Jabalina decathlon	Domingo, 2 (10.00 - 12.00)

Patrocinadores Principales



Proveedores Oficiales



Colaboradores



El artefacto, una vez revisado por parte de los jueces y siempre y cuando cumpla con la reglamentación, será puesto a disposición de todos los atletas en competición.

Una vez finalizada la prueba, los artefactos se podrán recoger en el CIT, previa presentación del recibo que se entregará al atleta en el momento de su depósito.

PÉRTIGAS

Las pértigas serán entregadas, antes de la prueba en la que se vayan a utilizar, en el CIT (ver mapa de situación), para que sean revisadas y trasladadas a la pista por los correspondientes jueces, de acuerdo con el siguiente horario.

Pértiga mujeres	Antes de las 12.00 horas del sábado 1 de agosto
Pértiga decathlon	Antes de las 19.00 horas del sábado 1 de agosto
Pértiga hombres	Antes de las 12.00 horas del domingo 2 de agosto

Todas las pértigas se devolverán en el mismo lugar que se entregaron y deben estar claramente identificadas (pértigas y sacos).

En el caso de que algún atleta necesite remitir, mediante empresa de transporte, las pértigas con antelación al Campeonato, éstas deben estar perfectamente identificadas y deberá dirigirlas a la siguiente dirección:

Estadi Olímpic de Montjuic Lluís Companys

Passeig Olímpic, 17

08038 - Barcelona

Persona de contacto: Luis Saladie

Teléfono de contacto: 93 425 2010 / 699 66 89 46

ENTRADA A PISTA

Se realizará en todas las pruebas desde la Cámara de Llamadas, acompañados por jueces y, en principio, de acuerdo con el siguiente horario, siempre y cuando la pista esté disponible:

Carreras y marcha	10 minutos antes de la hora oficial de la prueba
Vallas y relevos	15 minutos antes de la hora oficial de la prueba
Concursos	30 minutos antes de la hora oficial de la prueba
Altura	40 minutos antes de la hora oficial de la prueba
Pértiga	60 minutos antes de la hora oficial de la prueba

En la información que se entregará a todos los atletas participantes en el momento de la confirmación, figurará el horario detallado de la cámara de llamadas y de la salida a pista.

SALIDA DE PISTA

Al finalizar su participación en las carreras, los atletas abandonarán la pista por la zona mixta, próxima a la línea de llegada.

Los atletas participantes en los lanzamientos y saltos horizontales, y no clasificados para la mejora después de los tres primeros lanzamientos o intentos, abandonarán la pista conjuntamente y por la misma zona, acompañados por un juez.

En los saltos verticales los participantes eliminados abandonarán la pista siguiendo las instrucciones del juez de atletas. Todos los atletas de carreras encontrarán sus efectos personales en la zona mixta.

Desde la zona mixta, los atletas deben dirigirse

- A la ceremonia de entrega de medallas si procede

Patrocinadores Principales



Proveedores Oficiales



Colaboradores



- A la sala de control de Dopaje, si han sido requeridos para ello
- A la grada del estadio
- A la pista de calentamiento exterior o la zona de calentamiento interior

CADENCIA DEL LISTÓN, LISTAS SALIDA Y RESULTADOS

La cadencia del listón en las pruebas de salto de altura y pértiga se publicarán en el tablón situado en la pista de calentamiento y en el de las proximidades del Centro de Información Técnica, al igual que la composición de las series y los resultados de las pruebas.

Las señales de talonamiento serán facilitadas por los jueces de las respectivas pruebas.

En el CIT, los delegados autorizados podrán recoger las listas de salida y los resultados de las pruebas.

CONTROL DE DOPAJE

Los atletas que deban pasar el control serán informados al finalizar su participación por parte de un juez, mediante el impreso oficial, el cual y en presencia del atleta será rellenado en todos sus apartados. Los atletas deberán firmar la notificación, quedándose copia del impreso y deberán acceder a la sala de control de dopaje (ver plano adjunto) en un plazo máximo de 60 minutos, pudiendo acudir acompañados por un delegado o un acompañante.

Es absolutamente imprescindible que los atletas lleven consigo su acreditación para comprobar su identidad.

RECLAMACIONES

Toda reclamación debe efectuarse, en primera instancia, al Juez Árbitro. Un atleta puede reclamar oralmente al Juez Árbitro, en la pista, durante el transcurso de la prueba.

Si la reclamación oral al Juez Árbitro la desea realizar el delegado o un representante del atleta, éste deberá dirigirse al Centro de Información Técnica (CIT) para solicitar la presencia del Juez Árbitro. La reclamación debe hacerse antes de transcurridos 30 minutos desde la publicación de los resultados (aparición de éstos en el Videomarcador del Estadio).

Sobre la decisión adoptada por el Juez Árbitro se tendrá derecho a reclamar al Jurado de Apelación.

Las reclamaciones que se efectúen al Jurado de Apelación se realizarán por escrito, no más tarde de 30 minutos después de la resolución del Juez Árbitro y acompañadas de 60€, presentándose únicamente en el CIT.

Una copia de la resolución del Jurado de Apelación se hará pública en el Tablón de Anuncios del CIT.

ENTREGA DE MEDALLAS

Las ceremonias de medallas se realizarán tras hacerse públicos los resultados oficiales de cada prueba.

Los tres primeros atletas clasificados, **vistiendo el uniforme oficial de sus respectivos clubes**, serán conducidos a la sala de espera, situada en las proximidades del pódium ubicado en la grada de la curva del 200 accediendo a la misma después de su paso por la zona mixta. No se permitirá el acceso a esta zona a ninguna otra persona.

De acuerdo con el reglamento de publicidad de la IAAF y su aplicación a las competiciones RFEA (artículo 5.1), las ceremonias de premiación son parte de la competición y, por lo tanto, se seguirán aplicando las normas de publicidad. Todos los atletas deben recoger sus medallas con los uniformes oficiales de sus respectivos clubes, no realizándose la entrega a aquellos atletas que incumplan con esta normativa. **Solo los tres primeros/as atletas clasificados podrán acceder al podium, no pudiendo ser acompañados por ninguna otra persona, ni portar banderas, banderines, etc.**

Patrocinadores Principales



Proveedores Oficiales



Colaboradores



SERVICIOS MÉDICOS

Existirá un área asistencial para los atletas en la zona de calentamiento exterior. En esta misma zona, se habilitará una zona para fisioterapia, al igual que la zona de los servicios médicos de la RFEA, las Federaciones Autonómicas y/o clubes.

Aquellos clubes que vayan a asistir con sus propios Servicios Médicos y de Fisioterapia deberán comunicarlo antes del 24 de Julio a la RFEA (calendario@rfea.es) con objeto de proveer el espacio para estos en la Pista de Calentamiento (Pistas Pau Negre). En esta comunicación deberán indicar nombre de la persona de contacto, teléfono y e-mail para que los Servicios Médicos de la organización puedan contactar con ellos en caso de que fuese necesario.

CAMPEONATO DE ESPAÑA DE RELEVOS DE CLUBES

De acuerdo con la normativa vigente, el sorteo de calles será efectuado por la RFEA y comunicado a los clubes participantes con antelación a la competición. Los clubes clasificados podrán inscribir a un máximo de 8 atletas en cada uno de los relevos, de los que cuatro de ellos tomaran parte en la competición. La composición definitiva y el orden de los relevistas deberá comunicarse, **en el impreso oficial**, hasta 60 minutos antes de la hora oficial de competición de cada uno de los relevos en el CIT. Pasado ese tiempo, sólo se podrán realizar cambios por lesión (previo certificado del médico oficial) con atletas que hayan sido inscritos en la prueba de relevo o cualquier otra del Campeonato de España Absoluto.

Vº Bº
EL DIRECTOR GENERAL

Madrid, 7 de julio de 2009

DIRECTOR ÁREA COMPETICIÓN

Fdo: José Luis de Carlos
(en el original)

Fdo: Anacleto Jiménez
(en el original)

Patrocinadores Principales



Proveedores Oficiales



Colaboradores



ANEXO I (Horario de la Competición)

(Este horario es susceptible de modificación en función de la transmisión por TV)

Primera Jornada (sábado mañana)				
HOMBRES		HORA	MUJERES	
		10.00	100 v.	Heptathlon
100	Decathlon	10.15		
		10.25	100	Eliminatorias
		10.50	Altura	Heptathlon
100	Eliminatorias	10.50		
Longitud	Decathlon	11.05		
110 v.	Eliminatorias	11.15		
Jabalina	FINAL	11.30		
		11.40	200	Eliminatorias
200	Eliminatorias	12.00		
Peso	Decathlon	12.25		

Segunda Jornada (sábado tarde)				
HOMBRES		HORA	MUJERES	
Altura	Decathlon	16.30		
Martillo	FINAL	16.45		
110 v.	Semifinales	17.00		
		17.20	100	Semifinales
100	Semifinales	17.35		
		17.40	Peso	Heptathlon
		17.50	200	Semifinales
200	Semifinales	18.05		
		18.15	Triple	FINAL
400 v.	Semifinales	18.20		
		18.30	Pértiga	FINAL
		18.35	400 v.	Semifinales
		18.45	Disco	FINAL
400	Decathlon	18.50		
Peso	FINAL	19.00	400	Semifinales
		19.15	1.500	Semifinales
110 v.	FINAL	19.30		
		19.30	Altura	FINAL
		19.40	100	FINAL
100	FINAL	19.50		
		20.00	200	Heptathlon
Longitud	FINAL	20.10		
1.500	Semifinales	20.15		
		20.35	800	Semifinales
		20.45	Jabalina	FINAL
400	Semifinales	20.50		
800	Semifinales	21.05		
3.000 obs.	FINAL	21.20		
		21.35	5.000	FINAL
		21.55	10.000 marcha	FINAL

Patrocinadores Principales



Proveedores Oficiales



Colaboradores



Tercera Jornada (domingo mañana)				
HOMBRES		HORA	MUJERES	
110 v.	Decathlon	10.00		
		11.00	Longitud	Heptathlon
Disco	Decathlon	11.10	100 v.	Eliminatorias
		12.20	Jabalina	Heptathlon
Pértiga	Decathlon	12.30		

Cuarta Jornada (domingo tarde)				
HOMBRES		HORA	MUJERES	
		17.00	Martillo	FINAL
10.000 marcha	FINAL	18.10		
Pértiga	FINAL	18.45		
Triple	FINAL	18.55		
Jabalina	Decathlon	19.00		
400 v.	FINAL	19.00		
		19.10	400 v.	FINAL
Altura	FINAL	19.15		
		19.25	100 v.	Semifinales
		19.40	800	Heptathlon
		19.50	400	FINAL
400	FINAL	19.55		
		20.05	800	FINAL
800	FINAL	20.15		
Disco	FINAL	20.25	1.500	FINAL
1.500	FINAL	20.35	Peso	FINAL
		20.45	200	FINAL
200	FINAL	20.50		
		20.55	Longitud	FINAL
1.500	Decathlon	21.00		
		21.10	100 v.	FINAL
5.000	FINAL	21.20		
		21.40	3.000 obs	FINAL
4 x 100	Cto. Clubes	22.00		
		22.10	4 x 100	Cto.Clubes
4 x 400	Cto. Clubes	22.20		
		22.30	4 x 400	Cto.Clubes

Patrocinadores Principales



Proveedores Oficiales



Colaboradores





Real Federación
Española de Atletismo

ANEXO II

SOLICITUD DE ACREDITACIÓN 89º CAMPEONATO DE ESPAÑA ABSOLUTO Barcelona, 1 y 2 de Agosto del 2009

Nº ORDEN:

Nombre: _____ Apellidos: _____

Número D.N.I. _____ Fecha de Nacimiento: _____

Delegado Federación Autonómica		Delegado Club	
Entrenador		Medico / Fisioterapeuta	
Otros (especificar en observaciones)		<i>(marcar con una X)</i>	

Nombre de la Federación / Club _____

Función en la Federación / Club _____

Ciudad _____ Teléfono _____ Fax _____

Correo electrónico _____ Móvil _____

Observaciones _____

_____ a _____ de julio de 2009

Sello de la Federación o Club

Firma del Presidente o Secretario

Se deberá realizar un impreso por cada persona que solicite acreditación, cumplimentándose todos los campos. No serán validas aquellas que no estén debidamente realizadas.

Remitir por fax antes de las 18.00 horas del 24 de julio de 2009 a la RFEA (915476113) o al mail calendario@rfea.es

La solicitud de acreditación de entrenadores, médicos, etc., se presentará según el criterio especificado en la circular 144/2009

"A efecto de lo previsto en la Ley Orgánica 15/1999, de 13 de diciembre de Protección de Datos de Carácter Personal, se informa de que los datos de carácter personal recabados a través de este formulario serán incluidos en un fichero cuyo responsable es la Real Federación Española de Atletismo.

La finalidad de esta recogida de datos de carácter personal es "realizar tareas básicas de gestión de petición de acreditación". Asimismo, comunicamos que sus datos serán enviados a Mediasprint GmbH para realizar tareas básicas de gestión de petición de acreditación.

Podrá dirigir sus comunicaciones y ejercitar los derechos de acceso, rectificación, cancelación y oposición, mediante comunicación por escrito via fax (+ 91 547 61 13) e-mail (rfea@rfea.es) o correo postal a la siguiente dirección: Avda. Valladolid 81 – 1º - 28034 Madrid.

Patrocinadores Principales



Proveedores Oficiales



Colaboradores



ANEXO III – PLANO A Accesos Atletas y Clubes de Pista Calentamiento a Estadio

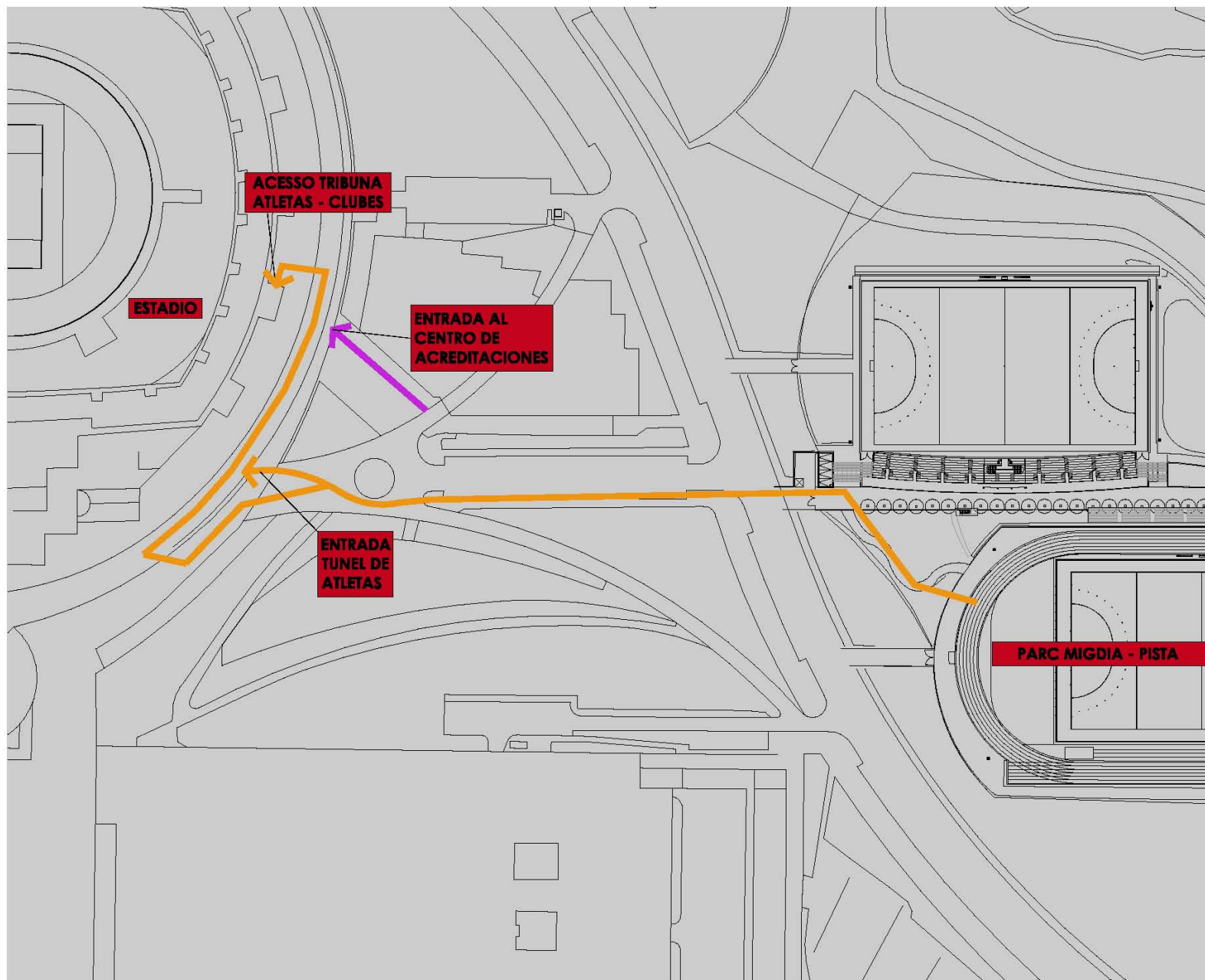

CIRCULACION EXTERIOR ATLETAS - CLUBES

ANEXO III – PLANO B Zona de Calentamiento Estadio y Competición



Real Federación Española de Atletismo

CAMPEONATO DE ESPAÑA DE ATLETISMO '09

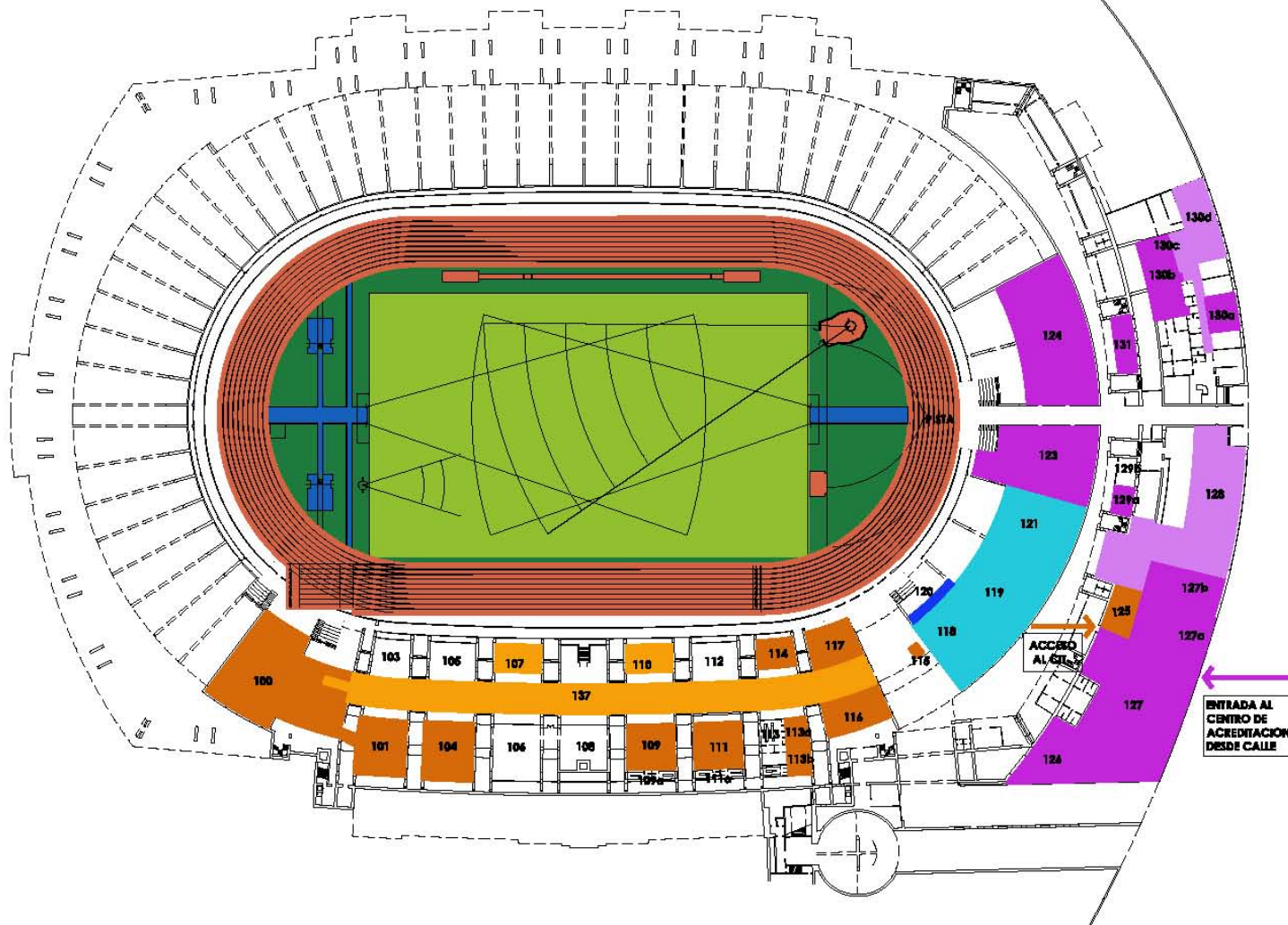

LEYENDA:

- 100 - CAMARA DE LLAMADAS
- 101 - VESTUARIOS CAMARAS DE LLAMADAS
- 104 - VESTUARIOS HOMBRES
- 107 - SALA DE DESCANSO ATLETAS HEPTATLÓN
- 109 - VESTUARIOS MUJERES
- 110 - SALA DE DESCANSO ATLETAS DECATLÓN
- 111 - VESTUARIOS
- 112 - SALA DE FISIOTERAPIA
- 113a - VESTUARIOS VOLUNTARIOS HOMBRES
- 113b - VESTUARIOS VOLUNTARIOS MUJERES
- 114 - ALMACÉN SERVICIOS MÉDICOS
- 115 - LACTATOS
- 116 - SERVICIOS MÉDICOS
- 117 - CONTROL ANTIDOPING
- 118 - RECOGIDA ROPA ATLETAS
- 119 - ZONA NUBIA
- 120 - RAMPA FOTÓGRAFOS ACCESO POSO
- 121 - SALA CONFERENCIA DE PRENSA
- 123 - ALMACÉN MATERIAL DEPORTIVO
- 124 - ALMACÉN LOGÍSTICA
- 125 - CENTRO DE INFORMACIÓN TÉCNICA (CIT)
- 126 - ALMACÉN MATERIAL TECNOLÓGICO
- 127 - CENTRO ACREDITACIONES
- 127a - SALA DISTRIBUCIONES WALKIES
- 131 - VOLUNTARIOS - PUNTO DE ENCUENTRO
- 137 - PISTA DE CALENTAMIENTO INTERIOR

ANEXO III - PLANO C – Graderíos y Concursos



CAMPEONATO DE ESPAÑA DE ATLETISMO '09

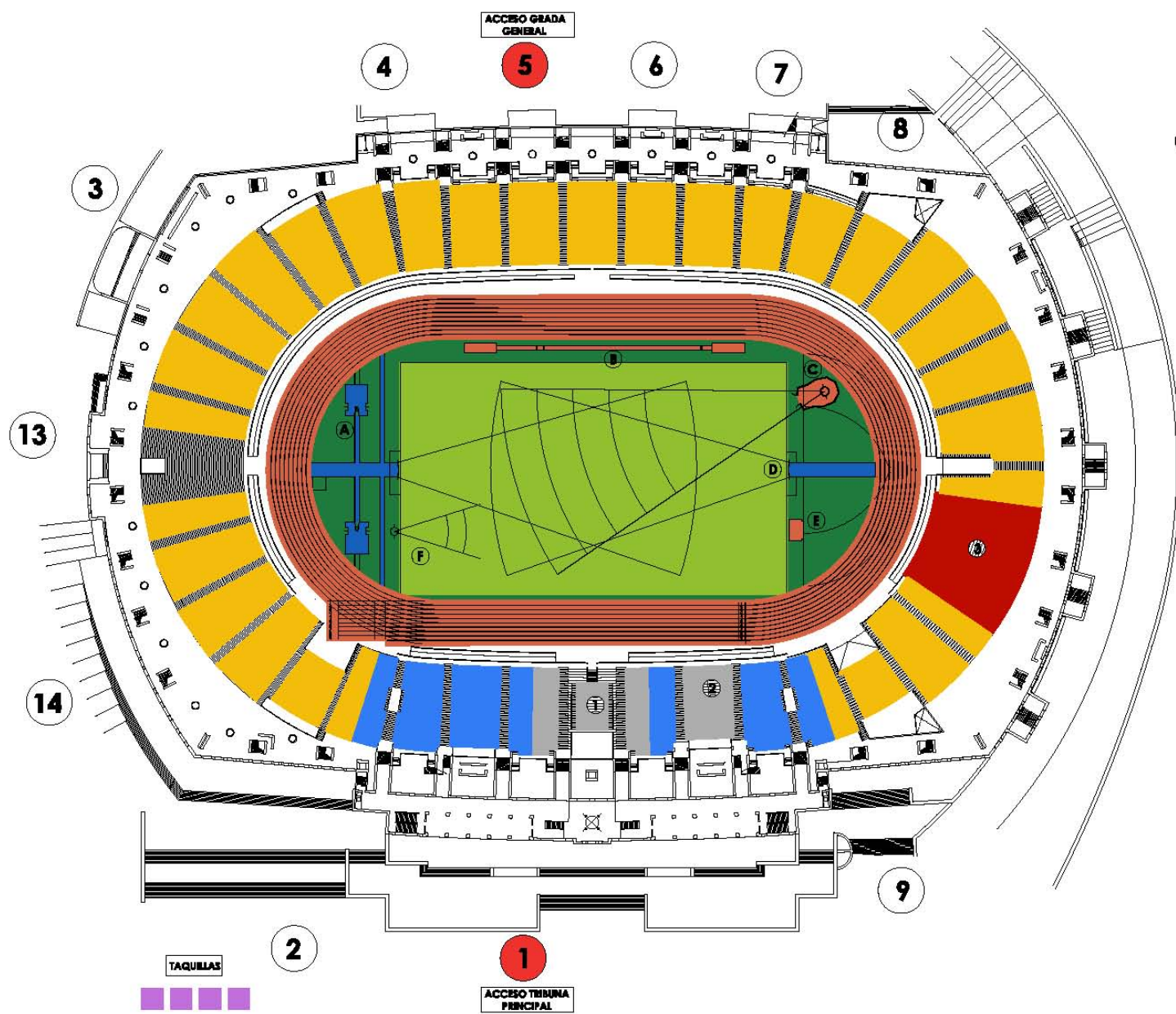

LEYENDA:

- Áreas reservadas**
- 1 Tribuna VIP
 - 2 Tribuna Prensa
 - 3 Tribuna Atletas - Clubes
- Disciplinas**
- A Salto de pértiga
 - B Longitud / Triple salto
 - C Lanzamiento de disco / martillo
 - D Lanzamiento de jabalina
 - E Salto de altura
 - F Peso
- Puertas Abiertas al Público
 - Taquillas